Honeywell Home

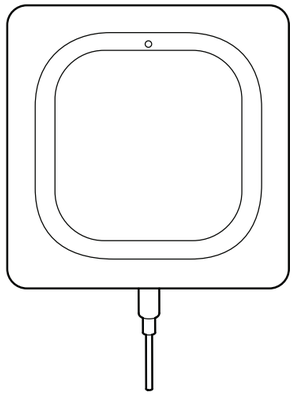

DÉTECTEUR DE GEL ET DE FUITES D'EAU WI-FI®

CHW3610W, CHWES4, RCHW3610WF, RCHWES4

Guide de démarrage rapide

Veuillez lire le mode d'emploi et le conserver en lieu sûr

1 Téléchargez l'application Honeywell Home

Recherchez l'application Honeywell Home dans l'App Store ou Google Play.

Download on the App Store

GET IT ON Google play

Après le téléchargement, lancez l'application, inscrivez-vous (le cas échéant), puis cliquez sur **Menu** et **Add New Device** (Ajouter un nouvel appareil).

2 Installez les piles

Le détecteur est alimenté par 3 piles AA (fournies). Ouvrez le couvercle du compartiment des piles du détecteur et installez les piles.

Pour remettre le couvercle en place, appuyez fermement sur les bords pour bien ajuster.

Remarque : La prise du câble de détection n'est PAS conçue pour être branchée dans un adaptateur de courant. Vous risqueriez d'endommager le détecteur.

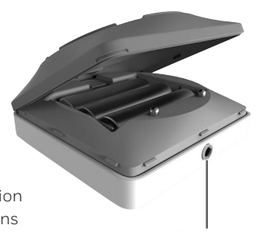

3 Connectez-vous

Appariez et identifiez votre détecteur

1 Sous Add New Device (Ajouter un nouvel appareil), sélectionnez **Water Leak and Freeze Detector** (Détecteur de gel et de fuites d'eau).

Remarque : Assurez-vous que la fonction Bluetooth est activée sur votre appareil mobile et que le voyant DEL du détecteur clignote en bleu. Sinon, consultez la section Réinitialisation.

2 Fournissez un emplacement pour votre détecteur. Appuyez sur **NEXT** (suivant).

3 Le détecteur se connecte maintenant à l'application.

Remarque : Si vous avez plus d'un détecteur, vous devrez connecter chaque détecteur individuellement.

4 Une alerte sonore retentira et le voyant DEL du détecteur passera au bleu en continu pour indiquer que le détecteur est apparié. Appuyez sur **NEXT** (suivant).

5 Créez un nom pour le détecteur ou sélectionnez-en un dans la liste. Appuyez sur **NEXT** (suivant).

Branchez-vous au réseau Wi-Fi

1 Choisissez votre réseau dans la liste. Appuyez sur **NEXT** (suivant).

2 Saisissez votre mot de passe Wi-Fi, au besoin. Appuyez sur **NEXT** (suivant).

3 Une fois la connexion au réseau Wi-Fi obtenue, le voyant DEL s'allume en vert en continu pendant 5 minutes **puis s'éteint** pour conserver les piles.

Remarque : Si vous retirez les piles du détecteur et que vous les remplacez, le détecteur se reconnectera automatiquement à votre réseau Wi-Fi.

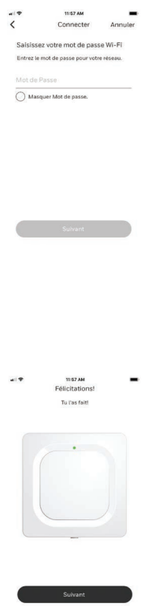

4 Configurez

Continuez à suivre les instructions de l'application pour configurer votre détecteur.

Sélectionnez les niveaux d'alerte désirés pour les avertissements d'humidité élevée, d'humidité basse et de température, ou gardez les réglages prédéfinis. Identifier les personnes que vous voudriez avertir en cas d'alerte. Ces réglages peuvent être mis à jour à tout moment à l'aide de l'application.

Besoin d'aide?

- **Web :** honeywellhome.com
- **Téléphone :** 1 800 633-3991

5 Positionnement

Placez le bas du détecteur à plat sur le plancher ou sur une surface.

Pour le montage sur un mur, utilisez la vis incluse et suspendez le détecteur dans le trou de montage en forme de serrure situé sur la partie inférieure du couvercle.

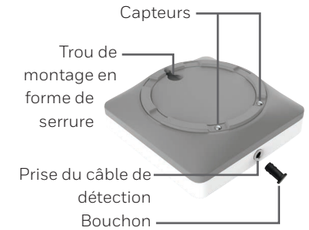

Câble de détection en option

Pour installer le câble de détection en option, retirez le bouchon et insérez le câble de détection. Insérez le bouchon dans l'extrémité du câble de détection.

Des câbles de détection d'accessoires (vendus séparément) peuvent être raccordés pour allonger le câble et ainsi augmenter l'étendue de la zone de détection de l'eau.

Vous pouvez suspendre le détecteur sur le mur ou placer le détecteur et le câble de détection sur le plancher.

Remarque : La prise du câble de détection n'est PAS conçue pour être branchée dans un adaptateur d'alimentation. Vous risqueriez d'endommager le détecteur.

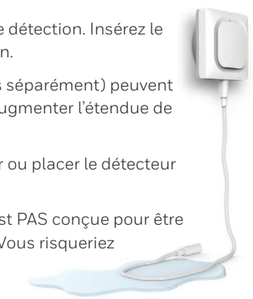

Utilisations courantes

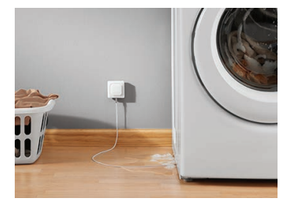

Fonctionnement

Expérience avec l'application Honeywell Home

Vous trouverez ci-dessous quelques exemples des écrans de l'application Honeywell Home qui s'afficheront lorsque vous utiliserez le détecteur de gel et de fuites d'eau.

Fuite détectée par l'appareil

Tendances de température sur 30 jours

Basse température détectée par l'appareil

Échec de la connexion Wi-Fi

Réinitialisation

Utilisez l'extrémité d'un trombone pour appuyer dans l'orifice de réinitialisation pendant 5 secondes pour réinitialiser la connexion Wi-Fi, les réglages du détecteur et l'appairage Bluetooth. Le voyant DEL passera au bleu en continu.

Appuyez l'extrémité d'un trombone dans l'orifice de réinitialisation pendant 15 secondes pour rétablir les réglages par défaut d'usine. Le voyant DEL passera au bleu en continu.

Voyant DEL d'état

Le détecteur dispose d'un voyant DEL qui indique l'état de l'appareil.

DEL	État du détecteur
Durant l'installation	
Émet un clignotement bleu	Se met sous tension et se connecte au Bluetooth.
S'allume en continu en bleu	Est apparié avec Bluetooth.
Émet un clignotement vert	Se connecte au réseau Wi-Fi.
S'allume en continu en vert	Est sous tension, connecté au réseau Wi-Fi et fonctionne normalement. **Remarque :** Le voyant DEL s'éteint après 5 minutes pour conserver les piles.
S'allume en continu en rouge	Se connecter au réseau Wi-Fi.
Durant le fonctionnement	
Émet un clignotement rouge	Le détecteur a détecté une fuite ou n'a pas réussi.

En cas d'alerte

Pour conserver les piles, le détecteur peut nécessiter **jusqu'à 1 minute pour détecter une fuite**.

Il est possible d'éteindre le son du détecteur en appuyant sur le bouton Mute (silence) dans l'application ou en retirant les piles ou le câble de détection du détecteur. La fonction de silence peut nécessiter jusqu'à 1 minute pour atteindre le détecteur.

Une fois que vous avez identifié la cause de l'alerte, essuyez le détecteur et le câble de détection et les remettre en place. Replacez les piles si elles ont été ôtées.

Règlements de la FCC

§ 15.19 (a)(3)
Cet appareil est conforme à la partie 15 du règlement de la FCC. Son fonctionnement est assujetti aux deux conditions suivantes : (1)
Cet appareil ne doit occasionner aucune interférence nuisible et (2) il doit accepter toute interférence reçue y compris celles pouvant entraîner un dysfonctionnement.
§ 15.21
Toute modification qui n'est pas autorisée expressément par la partie responsable de la conformité de l'appareil peut rendre l'utilisateur inapte à faire fonctionner l'équipement.
Déclaration de la FCC sur l'exposition aux radiations :
Cet équipement se conforme aux limites d'exposition aux rayonnements stipulées par la FCC pour un environnement non contrôlé. Il devrait être installé et utilisé à une distance minimum de 20 cm entre l'élément rayonnant et votre corps.

Réglementation IC

L'émetteur/récepteur exempt de licence contenu dans le présent appareil est conforme aux CNR d'Innovation, Sciences et Développement économique Canada applicables aux appareils radio exempts de licence. L'exploitation est autorisée aux deux conditions suivantes :
(1) Cet appareil ne doit pas provoquer d'interférences, et
(2) cet appareil doit supporter toute interférence, y compris celles pouvant provoquer un fonctionnement non souhaité de l'appareil.
IC Déclaration sur la radioexposition :
Cet équipement est conforme aux IC RSS-102 des limites d'exposition aux rayonnements définies pour un environnement non contrôlé. Cet équipement doit être installé et utilisé à une distance minimum de 20 cm entre le radiateur et votre corps.

L'utilisation de cet équipement est soumise aux deux conditions suivantes : (1) cet équipement ou cet appareil ne peut pas causer d'interférences dangereuses, et (2) cet équipement ou cet appareil doit accepter toute interférence reçue, notamment les interférences à l'origine d'un fonctionnement indésirable.

Wi-Fi® est une marque déposée de Wi-Fi Alliance®.

resideo Resideo Inc., 1985 Douglas Drive North Golden Valley, MN 55422

www.resideo.com 33-00381EF–05 M.S. Rev. 07-19 | Imprimé aux États-Unis

Ce produit est fabriqué par Resideo Technologies, Inc., Golden Valley, MN, 1-800-633-3991
©2019 Resideo Technologies, Inc. La marque de commerce Honeywell Home est utilisée sous licence avec l'autorisation d'Honeywell International Inc.
Tous droits réservés.